

定期情報開示

項目	内容																						
(1) 発行者の情報																							
イ) 発行者の名称、所在地及び登録番号	発行者の名称: 株式会社 HashPalette 所在地 : 東京都港区芝浦 1-1-1 会社法人等番号: 0104-01-151474																						
ロ) 発行者の沿革	<p>当社は、漫画を中心とした電子書籍分野において日本でリードし東京証券取引所に上場している株式会社 Link-U と、ブロックチェーン関連分野で豊富な実績を有する株式会社 HashPort の 2 社によるジョイントベンチャーとして、2020 年 3 月 2 日に設立されました。</p> <p>2022 年 1 月株式会社 HashPort による完全子会社化を経て、今日に至ります。</p> <p>設立以降の経緯は以下のとおりであります。</p> <table border="1" data-bbox="660 891 1436 1928"> <thead> <tr> <th data-bbox="660 891 836 958">年 月</th> <th data-bbox="836 891 1436 958">事 項</th> </tr> </thead> <tbody> <tr> <td data-bbox="660 958 836 1070">2020 年 3 月</td> <td data-bbox="836 958 1436 1070">東京都港区南青山において株式会社 Hashpalette を設立</td> </tr> <tr> <td data-bbox="660 1070 836 1182">2021 年 3 月</td> <td data-bbox="836 1070 1436 1182">パレットのコンソーシアムブロックチェーンのテストネットをローンチ</td> </tr> <tr> <td data-bbox="660 1182 836 1249">2021 年 7 月</td> <td data-bbox="836 1182 1436 1249">日本初 IEO による資金調達を実施 (PLT)</td> </tr> <tr> <td data-bbox="660 1249 836 1361">2021 年 8 月</td> <td data-bbox="836 1249 1436 1361">パレットのコンソーシアムブロックチェーンのメインネットをローンチ</td> </tr> <tr> <td data-bbox="660 1361 836 1429">2021 年 9 月</td> <td data-bbox="836 1361 1436 1429">PLT のステーキング機能の追加</td> </tr> <tr> <td data-bbox="660 1429 836 1541">2021 年 12 月</td> <td data-bbox="836 1429 1436 1541">Hashpalette から HashPalette へと社名変更を行い、本社を港区芝へ移転</td> </tr> <tr> <td data-bbox="660 1541 836 1682">2022 年 1 月</td> <td data-bbox="836 1541 1436 1682">株式会社 HashPort が株式会社 Link-U の保有する HashPalette 株式の全てを取得し、完全子会社化</td> </tr> <tr> <td data-bbox="660 1682 836 1749">2023 年 6 月</td> <td data-bbox="836 1682 1436 1749">林孝之が代表取締役 CEO に就任</td> </tr> <tr> <td data-bbox="660 1749 836 1816">2023 年 9 月</td> <td data-bbox="836 1749 1436 1816">本社を港区芝浦へ移転</td> </tr> <tr> <td data-bbox="660 1816 836 1928">2024 年 2 月</td> <td data-bbox="836 1816 1436 1928">国内 5 例目となる IEO による資金調達を実施 (ELF)</td> </tr> </tbody> </table>	年 月	事 項	2020 年 3 月	東京都港区南青山において株式会社 Hashpalette を設立	2021 年 3 月	パレットのコンソーシアムブロックチェーンのテストネットをローンチ	2021 年 7 月	日本初 IEO による資金調達を実施 (PLT)	2021 年 8 月	パレットのコンソーシアムブロックチェーンのメインネットをローンチ	2021 年 9 月	PLT のステーキング機能の追加	2021 年 12 月	Hashpalette から HashPalette へと社名変更を行い、本社を港区芝へ移転	2022 年 1 月	株式会社 HashPort が株式会社 Link-U の保有する HashPalette 株式の全てを取得し、完全子会社化	2023 年 6 月	林孝之が代表取締役 CEO に就任	2023 年 9 月	本社を港区芝浦へ移転	2024 年 2 月	国内 5 例目となる IEO による資金調達を実施 (ELF)
年 月	事 項																						
2020 年 3 月	東京都港区南青山において株式会社 Hashpalette を設立																						
2021 年 3 月	パレットのコンソーシアムブロックチェーンのテストネットをローンチ																						
2021 年 7 月	日本初 IEO による資金調達を実施 (PLT)																						
2021 年 8 月	パレットのコンソーシアムブロックチェーンのメインネットをローンチ																						
2021 年 9 月	PLT のステーキング機能の追加																						
2021 年 12 月	Hashpalette から HashPalette へと社名変更を行い、本社を港区芝へ移転																						
2022 年 1 月	株式会社 HashPort が株式会社 Link-U の保有する HashPalette 株式の全てを取得し、完全子会社化																						
2023 年 6 月	林孝之が代表取締役 CEO に就任																						
2023 年 9 月	本社を港区芝浦へ移転																						
2024 年 2 月	国内 5 例目となる IEO による資金調達を実施 (ELF)																						

<p>ハ)発行者及びその関係会社が営む主な事業の概要</p>	<p>主な事業概要は以下のとおりであります。</p> <p>①株式会社 HashPalette(当社、発行者)  NFT(Non-Fungible Token)を重点領域として、NFT 流通に最適化されたブロックチェーンネットワーク「パレットチェーン」を開発。2021年7月には日本初のIEOによる資金調達を実施したPLT(パレットトークン)の発行・流通に加え、独自 NFT マーケットプレイス「PLT Place」の運営、ブロックチェーンゲームのパブリッシング等、技術基盤からコンテンツ発信まで一貫したサポートを提供しています。</p> <p>②株式会社 HashPort(関係会社)  同社は「すべての資産をデジタル化する」をミッションに、ブロックチェーンの社会応用を支えるソリューションプロバイダーとして事業を展開し、暗号資産交換業者を含む日本国内の企業に、新規暗号資産取扱関連サービスやコンサルティングサービスを提供しております。また、海外の有力なブロックチェーンプロジェクトの日本における成功を支援するアクセラレータープログラムを提供しており、多くのプロジェクトの日本展開に貢献しております。</p> <p>同社は、2023年11月より大阪・関西万博「EXPO 2025 デジタルウォレット」の提供を行っており、同ウォレットにおいて使用するブロックチェーンとして「パレットチェーン」を採用しております。</p>
--------------------------------	--

<p>二) 発行者の役員の氏名及び経歴</p>	<p>当社の役員経歴は以下のとおりであります。</p> <p>1 吉田 世博(取締役会長 兼 創業者)</p> <p>2013年慶應義塾大学法学部卒後、2016年ボストンコンサルティンググループに入社。同社のデジタル事業開発部門であるBCG Digital Venturesにて、東京オフィス最年少のVenture Architect(投資・事業開発担当者)として日本及び中国でのプロジェクトに従事。2018年に株式会社HashPortを創業し、代表取締役に就任。国内暗号資産交換業者にコンサルティング・システムの提供を行う他、IOST、Enjin、Qtum、Tron、Tezos、Ontology、Neoなど多くのプロジェクトの日本展開も支援している。また、東京大学工学系研究科共同研究員、慶應義塾大学グローバルリサーチインスティテュート「暗号資産研究プロジェクト」共同研究メンバーを務めている。</p> <p>2 林 孝之(代表取締役 CEO)</p> <p>2004年に株式会社ワークスアプリケーションズ入社。2014年に同社会計シリーズプロダクト責任者に就任し、エンジニアやQA、コンサルタントを統括。2019年6月に株式会社ニューズピックス入社。PdMチームの立ち上げを経て、2020年8月に執行役員VPoEに就任し、プロダクトチームの組織作りや採用を推進。2022年4月に株式会社HashPaletteの取締役に就任。</p> <p>3 松原 裕樹(取締役)</p> <p>楽天、サイバーエージェント及び電通での経験を経て、2013年8月に株式会社Link-Uを創業し、2014年12月に代表取締役社長に就任。「電子書籍」や「動画配信」の分野において実績と強みを持つ。サーバー開発・アプリケーション開発・運用をワンストップで行い、小学館との協業による漫画アプリ「マンガワン」やNHKとの共同開発による「ポケット語学」などを提供している。</p> <p>4 斎藤 創(監査役)</p> <p>創・佐藤法律事務所代表弁護士。日本及びニューヨーク州にて弁護士資格。東京大学法学部、ニューヨーク大学ロースクール卒。西村あさひ法律事務所にて主として金融分野を取り扱った後、2015年に独立して現事務所を立ち上げ。Web3、FinTech、スタートアップ、ベンチャーファイナンスを専門とする。日本ブロックチェーン協会顧問、日本STO協会公益理事、一般社団法人Metaverse Japan 監事、FinTech協会キャピタルマーケット部門事務局、bitFlyer社外取締役などを歴任。2022年9月に株式会社HashPortの非常勤監査役に就任し、2023年6月には株式会社HashPaletteの非常勤監査役に就任。</p>
-------------------------	---

<p>ホ) 発行者の業績の概要</p>	<p>2024年3月期はゲーム事業及び NFT の販売を推進しております。2024年3月期の月次累計(2024年12月末時点)の売上高は211,102千円、経常利益は▲416,265千円、当期純利益は▲416,482千円となりました。</p> <p>今後、パレットでのコンテンツ数や利用者数を増加し、活性化するための施策を随時行っていく予定であります。</p>																																																
<p>へ) 発行者の財務の状況</p>	<p>経営成績及び財政状態の主要な項目は以下のとおりであります。なお、IEO(付随取引含む)の会計処理は暫定処理を行っており、今後の会計基準公表などの動向によっては遡及的に修正される可能性があります。</p> <p style="text-align: center;">2024年3月期月次累計実績(2023年12月末時点)</p> <table style="width: 100%; border-collapse: collapse;"> <tr> <td colspan="2" style="text-align: right;"><b>貸借対照表の概要</b></td> <td style="text-align: right;">(千円)</td> </tr> <tr> <td colspan="3"><b>【資産の部】</b></td> </tr> <tr> <td>流動資産</td> <td></td> <td style="text-align: right;">347,805</td> </tr> <tr> <td>固定資産</td> <td></td> <td style="text-align: right;">711,105</td> </tr> <tr> <td>繰延資産</td> <td></td> <td style="text-align: right;">---</td> </tr> <tr> <td colspan="2" style="border-top: 1px solid black;">資産合計</td> <td style="text-align: right; border-top: 1px solid black;">1,058,910</td> </tr> <tr> <td colspan="3"><b>【負債の部】</b></td> </tr> <tr> <td>流動負債</td> <td></td> <td style="text-align: right;">1,284,642</td> </tr> <tr> <td colspan="3"><b>【純資産の部】</b></td> </tr> <tr> <td>資本金(※)</td> <td></td> <td style="text-align: right;">370,000</td> </tr> <tr> <td>利益剰余金等</td> <td></td> <td style="text-align: right;">▲595,732</td> </tr> <tr> <td colspan="2" style="border-top: 1px solid black;">負債・純資産合計</td> <td style="text-align: right; border-top: 1px solid black;">1,058,910</td> </tr> </table> <p>(※)『資本準備金』を含む</p> <table style="width: 100%; border-collapse: collapse; margin-top: 20px;"> <tr> <td colspan="2" style="text-align: right;"><b>損益計算書の概要</b></td> <td style="text-align: right;">(千円)</td> </tr> <tr> <td>売上高</td> <td></td> <td style="text-align: right;">211,102</td> </tr> <tr> <td>経常利益</td> <td></td> <td style="text-align: right;">▲416,265</td> </tr> <tr> <td>当期純利益</td> <td></td> <td style="text-align: right;">▲416,482</td> </tr> </table>	<b>貸借対照表の概要</b>		(千円)	<b>【資産の部】</b>			流動資産		347,805	固定資産		711,105	繰延資産		---	資産合計		1,058,910	<b>【負債の部】</b>			流動負債		1,284,642	<b>【純資産の部】</b>			資本金(※)		370,000	利益剰余金等		▲595,732	負債・純資産合計		1,058,910	<b>損益計算書の概要</b>		(千円)	売上高		211,102	経常利益		▲416,265	当期純利益		▲416,482
<b>貸借対照表の概要</b>		(千円)																																															
<b>【資産の部】</b>																																																	
流動資産		347,805																																															
固定資産		711,105																																															
繰延資産		---																																															
資産合計		1,058,910																																															
<b>【負債の部】</b>																																																	
流動負債		1,284,642																																															
<b>【純資産の部】</b>																																																	
資本金(※)		370,000																																															
利益剰余金等		▲595,732																																															
負債・純資産合計		1,058,910																																															
<b>損益計算書の概要</b>		(千円)																																															
売上高		211,102																																															
経常利益		▲416,265																																															
当期純利益		▲416,482																																															

ト) 発行者の社員数、組織及び機関	<p>当社の社員数、機関、及び組織の状況は以下のとおりであります。</p> <p style="text-align: right;">2024年2月29日現在</p> <table border="1" data-bbox="668 434 1437 629"> <tr> <td>社員数</td> <td>25名</td> </tr> <tr> <td>機関</td> <td>取締役会設置会社</td> </tr> <tr> <td>組織</td> <td>管理部、スタジオ部、プラットフォーム部の3部体制</td> </tr> </table>	社員数	25名	機関	取締役会設置会社	組織	管理部、スタジオ部、プラットフォーム部の3部体制									
社員数	25名															
機関	取締役会設置会社															
組織	管理部、スタジオ部、プラットフォーム部の3部体制															
チ) 発行者の株式の状況	<p>当社の発行済株式数は以下のとおりであります。</p> <p style="text-align: right;">2024年2月29日現在</p> <table border="1" data-bbox="673 815 1442 1021"> <tr> <th>種類</th> <th>発行数(株)</th> </tr> <tr> <td>普通株式</td> <td>37,000</td> </tr> <tr> <td>計</td> <td>37,000</td> </tr> </table> <p>当社の大株主の状況は以下のとおりであります。</p> <p style="text-align: right;">2024年2月29日現在</p> <table border="1" data-bbox="673 1211 1442 1503"> <tr> <th>氏名又は名称</th> <th>所有株式数(株)</th> <th>発行済株式(自己株式除く。)の総数に対する所有株式数の割合</th> </tr> <tr> <td>株式会社HashPort</td> <td>37,000</td> <td>100%</td> </tr> <tr> <td>計</td> <td>37,000</td> <td>100%</td> </tr> </table>	種類	発行数(株)	普通株式	37,000	計	37,000	氏名又は名称	所有株式数(株)	発行済株式(自己株式除く。)の総数に対する所有株式数の割合	株式会社HashPort	37,000	100%	計	37,000	100%
種類	発行数(株)															
普通株式	37,000															
計	37,000															
氏名又は名称	所有株式数(株)	発行済株式(自己株式除く。)の総数に対する所有株式数の割合														
株式会社HashPort	37,000	100%														
計	37,000	100%														
リ) 発行者のコーポレート・ガバナンスの状況	<p>2021年4月1日付で取締役会設置会社に移行し、定期的に取り締役会を開催しております。また、監査役を設置し取締役の職務執行も対象とした監査役監査を実施しております。</p>															

**(2) 新規暗号資産の発行及び販売等の状況(追加発行等の状況を含む)**

当社は、コインチェック株式会社による 2021 年 7 月 30 日付「Palette Token の販売結果に関する開示情報」にてお知らせのとおり、2021 年 7 月 1 日から 2021 年 7 月 28 日を販売期間として国内初となる IEO (Initial Exchange Offering) における新規発行トークンの販売を行いました。販売の概要は以下のとおりであります。

新規暗号資産の名称	パレットトークン(PLT)
新規暗号資産の総発行数	1,000,000,000PLT
新規暗号資産の販売総量	230,000,000PLT
新規暗号資産の販売価格	4.05円/PLT
新規暗号資産の販売総額	931,500,000円(税込)

**(3) 発行者及びその関連当事者が保有する新規暗号資産の総量及びその内訳**

当社及び関連会社の保有数量は、2024 年 2 月 29 日時点で、423,331,121 PLT となります。ステーキング報酬(ステーキング原資を含まない)による増加や、PLT Place における取引・手数料受取等による増減、関連会社保有分の処分による減少もあり、2023 年 11 月 30 日以来、合計で 7,597,751 PLT 増加しました。

また、当社社員等による保有数量は、2024 年 2 月 29 日時点で、49,464,041 PLT となります。該当事者が当社に入社する以前に取得したもの、及び社内管理規程の手続きに則り適切に取得したもの(ステーキング報酬による増加分を含む)であります。

#### (4)新規暗号資産の市場価格の推移

PLT の市場価格の推移は以下の通りであります(前回開示以降の価格推移を中心に示しています)。

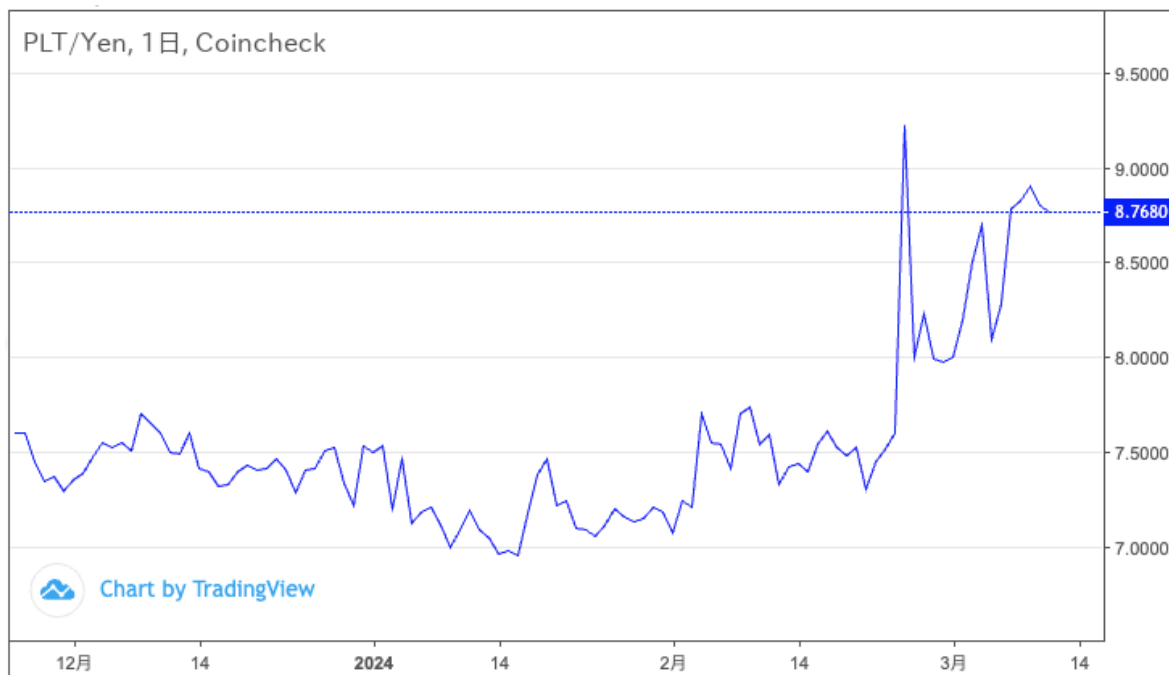

TradingView

参照: [https://coincheck.com/ja/exchange/charts/coincheck/plt\\_jpy/3600](https://coincheck.com/ja/exchange/charts/coincheck/plt_jpy/3600)

#### (5) 対象事業の進捗の状況

当社は、2021年7月1日から2021年7月28日を販売期間として国内初となるIEO(Initial Exchange Offering)における新規発行トークンの販売を行いました。

2024年2月29日時点で、パートナー各社とともに、以下のコンテンツ及びサービスに関する発表を行い、実施しております。

- メタバース型ファームিংブロックチェーンゲーム『THE LAND ～エルフの森～』を2月26日にリリースしました。また、2月9日から21日を販売募集期間として、ゲーム内で使用可能な暗号資産であるELF(エルフトークン)のIEOを株式会社bitFlyer(本社:東京都港区、代表取締役:加納裕三)にて実施しました。
- 株式会社フジテレビジョン(本社:東京都港区、代表取締役社長:港 浩一)、KDDI株式会社(本社:東京都千代田区、代表取締役社長 CEO:高橋 誠)と当社は、『PSYCHO-PASS サイコパス』のIPを用いた体験型NFTプロジェクトを発表しました。
- Animoca Brands Corporation Limited(本社:中国・香港、共同創業者・チェアマン:Yat Siu)の戦略的の子会社であるAnimoca Brands株式会社(本社:東京都港区、代表取締役:岩瀬 大輔)と当社はパートナーシップを締結しました。両社は、HashPaletteが開発・運営するメタバース型ファームিংブロックチェーンゲーム「THE LAND エルフの森」(以下、「THE LAND」)のグローバル展開に向けたマーケティングを実施していきます。

(6) 資金調達の一部又は一部を使用した場合には、使用した資金の額等及び使途の内容

IEOにより調達した資金の用途は以下のとおりであります。「Palette White Paper」記載の計画値総額に対して2023年12月31日までの支出額(税込)を記載しております。

2023年12月31日時点

資金用途	計画値 総額 (千円)	支出額 (千円)	使途の内容
パレット Grant プログラム	326,025	326,025	パレットを用いて発行されるNFTのアプリケーション開発支援として使用されました。
マーケティング	260,820	272,112	パレットエコシステムのユーザーの拡大、およびパレットを利用する新規コンテンツの獲得等に使用されました。超過分については、予備費から充当しました。
コントラクター	111,780	152,173	パレットの安定した運用において必要となる、暗号資産交換業者や会計士・弁護士といった外部業者への支払いに使用されました。超過分については、予備費から充当しました。
オペレーション	74,520	181,189	運営スタッフの報酬に使用されました。超過分については、予備費から充当しました。
予備費	158,355	(158,355)	予備費用として使用されました。 括弧内は「マーケティング」「コントラクター」及び「オペレーション」において予備費から充当された金額となっています。また、当該金額については各々の資金使途項目に計上されているため支出額の「合計」には含まれておりません。
合 計	931,500	931,500	